

KARANFİL SOKAK NO: 56, BAKANLIKLAR SOKAĞI ANKARA • TELEFON: 417 77 00/237 (Danışma); 371 (Abone-Posta) • TELGRAF: SİCİL ANKARA

A-İSTANBUL

İstanbul Ticaret Sicili Memurluğundan  
Sicil Numarası : 265852-213424Ticaret Ünvanı  
AKTİF FİNANS FACTORİNG HİZMETLERİ ANONİM ŞİRKETİ

Ticari Merkezi : İstanbul İli Dahilinde Levent Cad. No: 4/6 - Levent - İstanbul

Ticari Merkezi ile sicil numarası ve ünvanı yukarıda yazılı bulunan Şirketin 8.8.1994 tarih ve 136/733 sayılı sermaye piyasası kurulu hisse senetlerinin kayda alınmasına ilişkin belgesinin ve izahnamesinin tescil ve ilanı

6762 sayılı Türk Ticaret Kanunu hükümlerine uygun olarak ve memurluğunuzdaki vesikalara dayanılarak 12.8.1994 tarihinde tescil edildiği ilan olunur.

Sermaye Piyasası Kurulu

ANONİM ORTAKLIKLARIN  
SERMAYE ARTIRIMI DOLAYISIYLA İHRAC EDECEKLERİ  
HİSSE SENETLERİNİN KAYDA ALINMASINA İLİŞKİN BELGENumarası : 136/733  
Tarihi : 08.08.1994

Bu belge ile Aktif Finans Factoring Hizmetleri A.Ş.'nin, 07.03.1994 tarihli yönetim kurulu toplantısında alınan karara istinaden 250.000.000.000.- (İkiyüzellimilyar) TL'lik kayıtlı sermaye tavanı içinde çıkarılmış sermayesini 50.000.000.000.- (Ellibilyar) TL'dan 110.000.000.000.- (Yüzonmilyar) TL'na artırması dolayısıyla ihraç edilen 3. tertip, hisse senetleri 3794 sayılı Kanunla değişik 2499 sayılı Sermaye Piyasası Kanunu hükümlerine göre Kurul kaydına alınmıştır.

Başkan Vekili Rifik Danışman İmza

Aktif Finans Factoring Hizmetleri Anonim Şirket'i'nden

Çıkarılmış Sermayemizin 25.000.000.000.- Lirası Nakit Karşılığı 35.000.000.000.- Lirası İç Kaynaklardan Karşılanmak Suretiyle 60.000.000.000.- Liradan 110.000.000.000.- Liraya Artırılması ve Nakit Karşılığı Artırılma Sermayeyi Temell Edecek Hisse Senetlerinin Satışı ile İlgili İzahnamedir.

Bu Sermaye Artırımı Nedeniyle Çıkarılacak Hisse Senetleri Sermaye Piyasası Kuruluna 8.8.1994 Tarih ve 136/733 Sayı ile Kayda Alınmıştır. Ancak Kayda Alınma Ortaklığımızın ve Hisse Senetlerinin Kurul veya Kamuca Tefekkürü Anlamına Gelmez.

## I. ORTAKLIĞIMIZ HAKKINDA BİLGİLER

## A. TANITICI BİLGİLER

1. Ticaret ünvanı : AKTİF FİNANS FACTORİNG HİZMETLERİ A.Ş.
2. Merkez adresi : Levent Cad. Yasemin Sok. No:4/6  
1. Levent - İSTANBUL
3. Tescil tarihi, sicil numarası ve ticaret sicil memurluğu : 04.06.1990,265852/213424, İstanbul Ticaret Sicil Memurluğu
4. Süresi : Süresiz.
5. Bilinen Ortak sayısı : 10 (on)

## B. MEVCUT SERMAYE VE PAYLAR İLE İLGİLİ BİLGİLER

1. I) Kayıtlı sermaye tavanı : 250.000.000.000.-TL
- II) Çıkarılmış sermayesi : 50.000.000.000.-TL

2. Son iki olağan genel kurul toplantısı ve son durum itibarıyla çıkarılmış sermayenin ortaklar arasında dağılımı:

Ortağın Ticaret Ünvanı/ Adı Soyadı	Sermaye Payı		18.03.1994	
	02.04.1993 (Bin TL)	(%)	(Bin TL)	(%)
Vakıfbank	3.000.000	15	6.000.000	12
G.S.D.	4.000.000	20	8.000.000	16
Eximbank	3.000.000	15	6.000.000	12
Finans Leasing	1.000.000	5	2.000.000	4
Finansbank	2.000.000	10	4.000.000	8
Garanti Bankası	3.000.000	15	6.000.000	12
Vakıf Leasing	1.800.000	9	3.600.000	7,2
Güneş Sigorta	1.000.000	5	2.000.000	4
Vakıflar Yardım Sandığı Vakfı	1.000.000	5	2.000.000	4

Ortağın Ticaret Ünvanı/ Adı Soyadı	Sermaye Payı		18.03.1994	
	02.04.1993 (Bin TL)	(%)	(Bin TL)	(%)
Vakıflar Sosyal Yard. Vakfı	200.000	1	400.000	0,8
Halka Arz	-	-	10.000.000	20
TOPLAM	20.000.000	100	50.000.000	100

3. Sermayede ki payları toplamı X10 ve fazlası olan gerçek kişi ortakların birbirleriyle akrabalık ilişkileri: Yoktur.

4. Sermayeyi temsil eden payların :

Nama/Hamiline Olduğu	Tertibi	Pay Grubu	Pay Nominal Değeri (TL)	Nominal Değerleri Toplamı(TL)	Sermayeye Oranı (%)
Nama	I	A	30.000	4.500.000.000	9
Nama	I	B	30.000	6.000.000.000	12
Nama	I	C	30.000	4.500.000.000	9
Nama	I	D	30.000	4.500.000.000	9
Nama	I	E	30.000	4.500.000.000	9
Nama	I	F	30.000	6.000.000.000	12
Nama	II	A	1.000	1.500.000.000	3
Nama	II	B	1.000	2.000.000.000	4
Nama	II	C	1.000	1.500.000.000	3
Nama	II	D	1.000	1.500.000.000	3
Nama	II	E	1.000	1.500.000.000	3
Nama	II	F	1.000	2.000.000.000	4
Hamiline	II	G	1.000	10.000.000.000	20

5. İmtiyazlı paylar ve imtiyazın niteliği : Esas sözleşmenin 9. maddesi uyarınca Şirketin Yönetim Kurulu Üyeleri Genel Müdür dışındaki üyelerden biri A grubu hissedarların, ikisi B grubu hissedarların, biri C grubu hissedarların, biri D grubu hissedarların, biri E grubu hissedarların, biri de F grubu hissedarların göstereceği adaylar arasından seçilir.

6. Ortaklık esas sözleşmesine göre yönetim ve denetim organlarının seçimi: Esas sözleşmenin 9. maddesi uyarınca Şirketin işleri ve yönetimi Genel Kurul tarafından seçilen yedi üye ile pay sahibi Genel Müdür olmak üzere sekiz kişilik bir Yönetim Kurulu tarafından yürütülür. Genel Müdür dışındaki üyelerden;

- biri (A) grubu hissedarların
- ikisi (B) grubu hissedarların
- biri (C) grubu hissedarların
- biri (D) grubu hissedarların
- biri (E) grubu hissedarların
- biri de (F) grubu hissedarların

göstereceği adaylar arasından seçilir.

Yönetim Kurulu'nda herhangi bir üyelik açılırsa, Yönetim Kurulu aynı grup hissedarlar arasından kanunî şartları haiz bir kimseyi ilk toplanacak Genel Kurul'un onayına sunmak üzere geçici olarak üye seçer. Bu suretle seçilen üye, Genel Kurul toplantısına kadar görev yapar ve Genel Kurul'ca seçimin onaylanması halinde yerine seçildiği üyelerin kalan süresini tamamlar. Yönetim Kurulu ilk toplantısında aralarından bir başkan ve başkan yardımcısı seçer. Yönetim Kurulu'nun görev süresi iki yıldır. Bu sürenin sonunda görevi biten üyelerin yeniden seçilmeleri mümkündür.

Yönetim Kurulu Üyeleri, Genel Kurul tarafından her zaman görevden alınabilir.

Esas sözleşmenin 14. Maddesi uyarınca da, Genel Kurul gerek pay sahipleri arasından gerek dışarıdan bir yıl için görev yapmak üzere üç denetçi seçer.

7. Türk Ticaret Kanunu'nun 402-403'üncü maddeleri uyarınca ihdas edilen intifa senetlerine sağlanan haklar: Yoktur.

8. Nama yazılı hisse senetlerinin devir esasları: A, B, C, D, E ve F grubu hisse senetleri nama yazılıdır.

Esas sözleşmenin 7. Maddesi uyarınca Nama yazılı hisselerini devretmek isteyen ortak bulunduğu takdirde, nama yazılı hisse sahibi diğer ortakların, devredilecek hisseleri kendi payları oranında ve rayiç bedelleri üzerinden öncelikle satın alma hakları vardır. Bunun için hisselerini devretmek isteyen ortak, durumu önce ve noter aracılığı ile diğer nama yazılı hisse sahibi ortaklara ihbar etmek zorundadır. Bu ihbardan itibaren bir ay içerisinde mevcut ortaklar arasından talip çıkmaz ise Yönetim Kurulu'nun izin kararından sonra, hisseler öncük kişilere devredilebilir. Borsada alınıp satılan, nama yazılı hisseler bu hükümün kapsamı dışındadır.

Hamiline yazılı hisseler mevzuat hükümlerine uyulmak suretiyle serbestçe devir ve temlik olunabilir.

Hisse senetleri Sermaye Piyasası Kurulu'nun tebliğleri çerçevesinde çeşitli kıymette kúpürler halinde çıkarılabilir.

(Devamı: 234. sayfa)

(Bağları 233. sayfa)

**II. ARTIRILAN SERMAYE PAYLARI İLE HALKA ARZA İLİŞKİN BİLGİLER**

1. Nakit karşılığı artırılan sermayeyi temsil eden paylar ve bu payları temsilen ihraç edilen III. Tertip hisse senetleri ile ilgili bilgiler:

Pay Grubu	Nama/ Hamiline Olduğu	Bir Payın Nominal Değeri (TL)	Pay Sayısı	Nominal Değerleri Toplamı (Bin TL)
G	Hamiline	1.000	25.000.000	25.000.000
TOPLAM				25.000.000

2. a) İç kaynaklardan yapılan sermaye artırımının dağılımı aşağıda verilmektedir:

-Emisyon Primi : 35.000.000.000.-TL

b) İç kaynaklardan artırılarak bedelsiz olarak mevcut ortaklara dağıtılacak paylar ve bu payları temsilen ihraç edilen III.tertip hisse senetleri ile ilgili bilgiler:

Pay Grubu	Nama/ Hamiline Olduğu	Bir Payın Nominal Değeri (TL)	Pay Sayısı	Nominal Değerleri Toplamı (Bin TL)
A	Nama	1.000	4.200.000	4.200.000
B	Nama	1.000	5.600.000	5.600.000
C	Nama	1.000	4.200.000	4.200.000
D	Nama	1.000	4.200.000	4.200.000
E	Nama	1.000	4.200.000	4.200.000
F	Nama	1.000	5.600.000	5.600.000
G	Hamiline	1.000	7.000.000	7.000.000
TOPLAM				35.000.000

3. a) Bu sermaye artırımını dolayısıyla ihraç edilen III. tertip hisse senetlerinin üzerinde 4'den 19'a kadar numaralı yeni pay alma kuponu bulunmaktadır.

b) Hisse senetlerinin üzerinde 1994 yılından 2003 yılına kadar kar payı kuponu bulunmakta olup, ilk kez 1994 yılının karından temettü verilecektir.

4. Bu artırımda ihraç edilen imtiyazlı paylar : A,B,C,D,E ve F grubu hisseler imtiyazlıdır.

5. Yeni pay alma hakkının kullanılmasından için tahsis kararı alınmış ve alınmadığı : Yeni pay alma haklarının kısmen ya da tamamen kullanılmaması sebebiyle arda kalan payların nominal değerinin altında olmak üzere borsada oluşacak fiyattan halka arz olunması kararı alınmıştır.

6. Ortakların yeni pay alma haklarını kullanma esasları :

a) Yeni pay alma haklarının kullanım süresi:15 gün olan bu sürenin başlangıç ve bitiş tarihi ilan edilecek sirkülerde belirtilmektedir.Yeni pay alma hakkı kullanım süresi, bitiş tarihinin resmi tatile rasılması halinde izleyen işgünü akşamı sona erecektir.

b) Ortakların çıkarılmış sermayede mevcut paylarına göre yeni pay alma oranı: Ortakların çıkarılmış sermayede mevcut paylarına oranla alabilecekleri yeni pay oranında, sermayedeki mevcut pay oranından belirlenmiştir. Oran % 50' dir.

c) Pay bedellerinin yatırılacağı banka şubesi : Pay bedelleri T.Vakıflar Bankası T.A.O. Mecidiyeköy Şubesi nezdindeki 2016860 no.'lu hesapta toplanacaktır.

d) Başvuru şekli : Ortaklar ilan edilen sirkülerde belirtilen tarihler arasında başvuru yerlerine 2 no.'lu yeni pay alma kuponları ve pay bedelleri ile başvurarak yeni pay alma haklarını kullanabilirler>Nama yazılı hisse senetlerine sahip ortaklarımız bu hisse senetlerinin 2 no.'lu

**IV. MALİ DURUM İLE İLGİLİ BİLGİLER**

1. Ortaklığın son üç yıllık bilançolarına göre aktif ve pasif:

AKTİF (VARLIKLAR)	( Milyon TL )				
	31.12.1991	31.12.1992	31.12.1993	31.03.1994	31.03.1993
<b>I. DÖNEM VARLIKLARI</b>	<b>145.101</b>	<b>227.921</b>	<b>1.829.446</b>	<b>1.677.134</b>	<b>345.243</b>
A. HAZİR VARLIKLAR	7.000	4.935	3.672	4.935	2.817
1. Kasa ve Hazine	7.000	4.935	3.672	4.935	2.817
B. MENKUL KIYMETLER	11.237	31.798	53.622	189.853	36.444
1. Kamu Resmî Tahvil Senet ve Bonoları	11.237	31.866	47.938	189.853	36.444
2. Yatırım Fonları		732	5.692		

(Devamı 235. sayfa)

yeni pay alma kuponu ve T.Vakıflar Bankası T.A.O. Mecidiyeköy Şubesi nezdindeki 2016860 no.'lu hesaba yatırılacakları yeni pay alma bedelleri karşılığında alacakları makbuzlarla doğrudan şirket merkezine başvuracaklardır.

e) Bu sermaye artırımında yeni pay alma hakkını kullanmak istemeyen ortaklarımız, ilgili kuponu yeni pay alma hakkı kullanım süresi içinde satabilirler.

f) Başvuru yerleri : T.Vakıflar Bankası T.A.O.

İstanbul Menkul Kıymetler Merkezi

Ege Menkul Kıymetler Merkezi

Ankara Menkul Kıymetler Merkezi

7) Bedelsiz olarak verilecek hisse senetlerinin dağıtım esasları:

a) Ortakların çıkarılmış sermayede mevcut paylarına göre bedelsiz pay alma oranı : Ortakların çıkarılmış sermayede mevcut paylarına oranla alabilecekleri bedelsiz pay oranı da sermayedeki mevcut pay oranı olarak belirlenmiştir. Oran % 70' dir.

b) Başvuru şekli : Ortaklar ilan edilen sirkülerde belirtilen tarihler arasında başvuru yerlerine bu sürenin dolmasından sonra ise şirket merkezine 3 no.'lu yeni pay alma kuponları ile başvurarak bedelsiz pay alma haklarını kullanabilirler>Nama yazılı hisse senetlerine sahip bu hisse senetlerinin 3 no.'lu yeni pay alma kuponu ile birlikte doğrudan şirket merkezine başvuracaklardır.

c) Bedelsiz hisse senedi alma işlemi için süre sınırlaması : 5 senedir.

8) Yeni pay alma haklarının payların halka arz esasları :

a) Halka arz süresi : 30 gündür.Bu sürenin başlangıç ve bitiş tarihleri ilan edilecek sirkülerde belirtilecektir.

b) Başvuru şekli : Bu sermaye artırımında pay almak suretiyle ortak olmak isteyen tasarruf sahiplerinin, satış süresi içinde İstanbul Menkul Kıymetler Borsası'nda işlem yapmaya yetkili bankalar ve aracı kurumlardan oluşan borsa dyelerinden birine başvurmaları gerekmektedir.

c) Pay bedelleri, satış işlemlerini yürüten borsa üyesi T.Vakıflar Bankası T.A.O. İstanbul Menkul Kıymetler Merkezi tarafından tahsil edildikçe, özel banka hesabına yatırılacaktır.

**III. SATIŞ HAKKINDA BİLGİLER**

1. Satış fiyatı

a) Yeni pay alma hakkının kullanılmasında 1.000.-TL nominal değerli bir payın satış fiyatı: 1.000.-TL'dir.

b) Yeni pay alma hakkının kullanılmasından sonra kalan payların satışında 1.000.- TL nominal değerli bir payın satış fiyatı: Nominal değerinin altında olmak suretiyle borsada oluşacak fiyattan satılacaktır.

2. Fiyatların tespitinde kullanılan yöntemler, yönetimin ve aracı kuruluşun fiyatlara ilişkin değerlendirmeleri : Yeni pay alma hakkının kullanılmasından sonra arda kalan hisselerin borsada satılacak olması ve bu satışa baz teşkil edecek fiyatın, nominal değerinin altında olmak suretiyle, borsada oluşacak fiyat olarak kabul edilmesi sebebiyle herhangi bir fiyat tespit yöntemi kullanılmamıştır.

3. Satışa aracılık edecek kuruluş ve aracılığın T.Vakıflar Bankası T.A.O. İstanbul Kıymetler Merkezi aracılık edecektir.

4. Ortaklığın ödemesi gereken, ihraça ilişkin toplam ve/veya pay başına maliyet : ihraça ilişkin olarak 1:150.000.000.-TL'lik bir harcama yapılacağı varsayılmaktadır.

5. Ortaklığın sağlayacağı tahmini nakit girişi ve kullanım yerleri : 23.850.000.000.-TL nakit girişi tahmin ediliyor. Bu mablag yurtiçi factoring işlemlerinin gerçekleştirilmesinde kullanılacaktır.



(Başarılı 234. sayfada)

C. Kısa Vadeli Ticari Alacaklar	124.803	487.711	1.723.914	1.471.079	584.126
1. Yurtiçi Factoring Alacakları	77.787	378.547	1.198.699	865.742	372.486
2. Yurtdışı Factoring Alacakları	47.016	109.164	525.215	605.337	131.640
D. Diğer Dönen Varlıklar	2.036	1.477	48.232	33.135	1.856
<b>II. DURAN VARLIKLAR</b>	<b>1.822</b>	<b>1.570</b>	<b>3.279</b>	<b>3.508</b>	<b>1.613</b>
A. Maddi Duran Varlıklar	796	869	2.175	2.418	662
1. Taahhüt Araç ve Gereçleri			1.644	1.884	
2. Döşeme ve Demirbaşlar	1.136	1.569	898	1.028	584
3. Diğer M. Duran Varlıklar			1.878	1.355	715
4. Birikmiş Amortismanlar	(346)	(700)	(1.437)	(1.841)	(557)
B. Maddi Olmayan Duran Varlıklar	1.026	701	1.104	1.090	951
1. Kuruluş ve Teşkilatlanma Giderleri (Net)	647	449	225	169	393
2. Diğer Maddi Olmayan Duran Varlıklar (Özel Maliyet Bedelleri) (Net)	379	252	879	921	558
<b>AKTİF (VARLIKLAR) TOPLAMI</b>	<b>147.003</b>	<b>529.491</b>	<b>1.832.719</b>	<b>1.700.642</b>	<b>546.856</b>
<b>PASİF (KAYNAKLAR)</b>					
I. KISA VADELİ BORÇLAR	125.397	491.230	1.689.883	1.445.151	512.695
A. Finansal Borçlar	73.517	327.038	783.869	682.498	312.296
1. Banka Kredileri	73.517	317.775	783.869	682.498	301.591
2. Tahvil Anapara Taksitleri ve Faizleri-Çıkarılmış Bonolar		9.263	80.000	80.000	10.705
B. Ticari Borçlar	45.089	143.196	794.997	677.616	159.675
1. Factoring Borçları	45.089	143.196	794.997	677.616	159.675
C. Diğer Kısa Vadeli Borçlar	6.160	10.077	6.269	70.787	32.423
1. Ortaklara Borçlar				35.000	17.171
1. Ödenecek Muhabir Komisyonları			1.295	3.981	446
2. Ödenecek Vergi Harç ve Diğer Kesintiler			4.341	31.852	14.428
3. Kısa Vadeli Diğer Borçlar	6.160	10.077	633	754	378
D. Borç ve Gider Karşılıkları	631	10.919	24.748	14.250	8.301
1. Vergi Karşılıkları	631	10.919	24.748	14.250	8.301
II. UZUN VADELİ BORÇLAR	7.583	312	58.297	92.422	311
A. Finansal Borçlar	7.500		57.635	91.500	
1. Çıkarılmış Tahviller	7.500				
2. Banka Kredileri			57.635	91.500	
B. Borç ve Gider Karşılıkları	83	312	662	922	311
1. Kıdem Yazminatı Karşılıkları	83	312	662	922	311
III. ÖZSERMAYE	14.023	37.949	164.539	165.069	33.850
A. Sermaye	10.000	20.000	50.000	110.000	30.000
B. Sermaye Taahhütleri				(60.000)	(10.000)
C. Emisyon Primi			60.000	60.000	
D. Yeniden Değerleme Değer Artışı	102	297	576	872	297
1. Duran Varlıklardaki Değer Artış.	102	297	576	872	297
E. Yedekler	130	1.005	3.693	14.310	850
F. Net Dönem Kartı	3.791	16.647	50.270	37.687	12.703
<b>PASİF (KAYNAKLAR) TOPLAMI</b>	<b>147.003</b>	<b>529.491</b>	<b>1.832.719</b>	<b>1.700.642</b>	<b>546.856</b>

Not : 31.12.1991 ve 31.12.1992 tarihleri itibarıyla düzenlenen bilançolar, aynı tarih itibarıyla Uluslararası Muhasebe Standartlarına göre hazırlanmış ve genel kabul görmüş denetim standartlarına göre denetlenmiş mali tablolar baz alınarak, Sermaye Piyasası Kurulu tarafından benimsenen bilanço formatına göre düzenlenmiştir.

31.12.1993 tarihi itibarıyla düzenlenen bilanço ise Sermaye Piyasası Kurulu tarafından yayımlanan tebliğlere göre hazırlanan denetim raporunda yer alan bilançoya göre düzenlenmiştir. 31.03.1993 ve 31.03.1994 tarihli bilançolar bağımsız denetimden geçmemişlerdir.

## 2. Ortaklığın son üç yıllık gelir tabloları:

(Milyon TL)

	31.12.1991	31.12.1992	31.12.1993	31.03.1994	31.03.1994
<b>A. FACTORING GELİRLERİ</b>	<b>20.144</b>	<b>108.174</b>	<b>278.754</b>	<b>224.721</b>	<b>53.514</b>
1. Faiz Gelirleri	15.973	95.570	250.332	216.911	50.057
2. Komisyon Gelirleri	4.171	12.604	-20.422	7.790	3.457
<b>B. FAALİYET GİDERLERİ</b>	<b>(7.089)</b>	<b>(16.840)</b>	<b>(38.042)</b>	<b>(12.349)</b>	<b>(6.749)</b>
1. Factoring Komisyon Giderleri	(1.456)	(3.262)	(7.073)	(3.849)	(1.017)
2. Genel Yönetim Giderleri	(5.591)	(13.356)	(29.629)	(8.930)	(4.027)
3. Diğer Giderler	(42)	(222)	(1.340)	(370)	(105)
<b>C. DİĞER FAALİYETLERDEN GELİMLER VE KARLAR</b>	<b>2.757</b>	<b>7.076</b>	<b>33.567</b>	<b>77.061</b>	<b>5.771</b>
1. Menkul Kıymet Faiz Gelirleri	2.735	7.696	32.069	77.608	5.500
2. Faaliyetle İlgili Diğer Gelirler ve Karlar	22	180	1.498	253	183

(Devamı 236. sayfada)

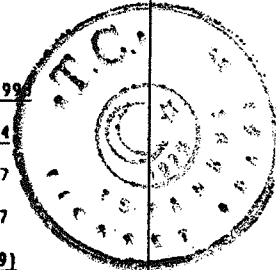

(Başaralı 235. sayfa)

D. FINANSMAN GİDERLERİ	(11.390)	(71.650)	(199.261)	(238.096)	(31.531)
1. Kısa Vadeli Borçlanma Giderleri	(11.390)	(71.650)	(199.261)	(238.096)	(31.531)
FAALİYET KARI (BRÜT DÖNEM KARI)	4.422	27.560	75.018	52.137	21.005
E. ÖDENECEK VERGİ VE DİĞER YASAL YÜKÜMLÜLÜKLER	(631)	(16.913)	(24.748)	(14.250)	(8.302)
NET DÖNEM KARI	3.791	16.647	50.270	37.887	12.703

Not : 31.12.1991 ve 31.12.1992 tarihleri itibarıyla gelir tabloları aynı tarihler itibarıyla Uluslararası Muhasebe Standartlarına göre hazırlanmış ve genel kabul görmüş denetim standartlarına göre denetlenmiş mali tablolar baz alınarak, Sermaye Piyasası Kurulu tarafından benimsenen gelir tablosu formatına göre düzenlenmiştir.

## V. MALİ TABLOLARA İLİŞKİN AÇIKLAMALAR

	(Milyon TL)		
	31.12.91	31.12.92	31.12.93
1. Cari Yıl Amortismanları	229	360	1.437
2. Aktifleştirilen Finans.Gid.	---	---	---
3. Ayrılması Gereken Kıdem Tazminat Karşılıkları	---	---	---
4. Ayrılan Kıdem Tazminat Karşılık.	83	312	662
5. Ödenen Kıdem Tazminat Karşılık.	---	---	---
6. Ödenmesi geciken Sigorta Prim Borçları	---	---	---
7. Olağanüstü Gelir ve Karlar	---	---	---
8. Olağanüstü Gider ve Zararlar	---	---	---
9. Personel Giderleri	---	---	---
10. Stok değerlendirme yöntemi/yöntemleri hakkında bilgi:	---	---	---

## 11. Geçmiş üç yıla ilişkin kaynak kullanım tablosu :

KAYNAKLAR	31.12.1991	31.12.1992	31.12.1993
Faaliyet Karından Sağlanan Kaynak	4.651	27.920	71.983
a) Faaliyet ve Dönem Karı	4.422	27.560	70.740
b) Amortismanlar	229	360	1.243
Duran Varlık Tutarında Azalış	---	87	---
Kısa Vadeli Borçlarda Artış	120.317	352.635	1.109.016
Uzun Vadeli Borçlarda Artış	7.583	---	57.656
Sermaye Artırımı	2.500	10.000	30.000
Emisyon Primi	---	---	60.000
	135.051	390.642	1.328.655
KULLANIMLAR			
Ödenen Vergi ve Benzerleri	62	631	10.913
Ödenen Temettü	---	---	17.171
Dönen Varlık Tutarında Artış	134.932	382.740	1.296.981
Duran Varlık Tutarındaki Artış (Yeniden Değerleme Hariç)	57	---	3.590
Uzun Vadeli Borçlarda Azalış	---	7.271	---
	135.051	390.642	1.328.655

31.12.1993 tarihi itibarıyla düzenlenen gelir tablosu ise Sermaye Piyasası Kurulu tarafından yayımlanan tablolara göre hazırlanan denetim raporunda yer alan gelir tablosuna göre düzenlenmiştir. 31.03.1993 ve 31.03.1994 tarihli gelir tabloları bağımsız denetimden geçmemişlerdir.

NET İŞLETME SERMAYESİNDE DEĞİŞİM 14.046 16.907 182.866

Not : 1991 ve 1992 senelerine ait finansal tabloların uluslararası muhasebe standartlarına göre hazırlanmış olmasından dolayı 1993 kullanım tablosu hesap standartlarına uyularak hazırlanmıştır.

	(Milyon TL)		
	1991	1992	1993
TİCARİ KAR	3.859	27.392	75.018
(+) Kanunen Kabul Edilm.Gid.	212	32	172
(+) Finansman Fonu	---	---	---
(-) Finansman Fonu	---	---	---
(-) Zarar Mahsubu	317	---	---
(-) Yatırım İndirimi	---	---	---
(-) İştirak Kazançları İst.	---	---	---
(-) İhracat Gelir İndirimi	---	---	---
(-) Devlet Tahvil, Faizleri	2.919	7.694	31.168
MALİ KAR	835	19.730	44.022

	(Milyon TL)		
	1991	1992	1993
a) Dönem Karı	3.859	27.392	75.018
b) Geçmiş Yıllar Zararı	---	---	---
c) Ödenecek Vergiler	(481)	(10.294)	(24.748)
-Kurumlar Vergisi	(411)	(9.710)	(21.549)
-Gelir Vergisi Kesintisi	(70)	(584)	(3.198)
-Diğer Vergi vb.	---	---	---
d) Birinci Yasal Yedek Akçe	(193)	(1.370)	(3.751)
e) Dağıtılabilir Dönem Karı	3.185	15.728	46.519
f) Ortaklara Birinci Temettü	(500)	(1.000)	(31.650)
g) Memur ve İşçilere Temettü	---	---	(1.400)
h) Yönetim Kuruluna Temettü	---	---	(3.252)
i) Ortaklara İkinci Temettü	---	(13.255)	(3.350)
j) İkinci Tertib Yasal Yedek	---	(1.473)	(4.120)
k) Statü Yedekleri	---	---	---
l) Özel Yedekler	---	---	---
m) Olağanüstü Yedek	---	---	(2.739)

## 13. Ortaklığın 31.12.1993 tarihi itibarıyla;

a) Diğer şahıslar lehine verdiği kefaletlerin tutarı : ---

b) Kullandığı teminat mektuplarının tutarı : Şirketimizin kullanmakta olduğu yurtdışı kaynaklı kredilerin garantisini için verilmiş kısa ve uzun vadeli yabancı para teminat mektuplarının 31.03.1994 tarihi itibarıyla TL karşılığı 312.700.000.000 TL ve finansman bonosu için bir yurtdışı bankanın vermiş olduğu garanti 80.000.000.000 TL'dir. Bu tutarlar bilançonun pasif kısmında krediler kalemi içerisinde görülmektedir. Bilanço da yer almayan nazım hesaplarda takip edilen teminat mektup tutarı 31.03.1994 tarihinde sıfır iken 23.06.1994 tarihi itibarıyla 150.000.000 TL'dir.

c) Aktif değerler üzerinde bulunan toplam ipotek tutarı : ---

d) Aktif değerler üzerinde bulunan toplam sigorta tutarı 31.12.1993 tarihi itibarıyla toplam sigorta tutarı 107.796.000.000.- TL'dir.

14. 1991 yılı mali tabloları YALIN SERBEST MÜHASEBECİLİK MALİ MÜŞAVİRLİK A.Ş. tarafından denetlenmiştir. 29 numaralı Uluslararası Muhasebe standardı yüksek enflasyonist bir ekonominin para cinsinde hazırlanan mali tabloların, bilanço tarihinde cari olan ölçü biriminde yansıtılmasını ve önceki dönemlere ilişkin değerlerinde aynı ölçüm birimi ile yeniden ifade edilmesini öngörmektedir. Söz konusu standart şirketin mali tablolarında uygulanmamıştır.

1992 yılı mali tabloları YALIN SERBEST MÜHASEBECİLİK MALİ MÜŞAVİRLİK A.Ş. tarafından denetlenmiş ve olumlu rapor Uluslararası Muhasebe Standartlarına göre düzenlenmiştir. 29 numaralı Uluslararası Muhasebe standardı yüksek enflasyonist bir ekonominin para cinsinde hazırlanan mali tabloların, bilanço tarihinde cari olan ölçü biriminde yansıtılmasını ve önceki dönemlere ilişkin değerlerinde aynı ölçüm birimi ile yeniden ifade edilmesini öngörmektedir. Söz konusu standart şirketin mali tablolarında uygulanmamıştır.

(Devamı 237. sayfa)

(Başarılı 236. sayıdadır)

1993 yılı mali tabloları YALIM SERBEST MUHASEBECİLİK MALİ MUŞAVİRLİK A.Ş. tarafından denetlenmiş ve olumlu rapor SPK tarafından yayımlanan denetleme ilke ve kurallarına göre düzenlenmiştir.

15. En son yıllık veya ara mali tabloların yayım tarihinden sonra meydana gelen, mali veya ticari pozisyonu etkileyebilecek önemli değişiklikler: Yoktur.

16. İştirakler hakkında bilgi : İştirak yoktur.

17. İştiraklerin herbirinin kar dağıtım politikaları : Yoktur.

18. İştiraklerin gelecekteki belli başlı yatırımlarına Yoktur.

19. Ortaklarla ve iştiraklerle ilişkisi:

Mali tablolar açısından Şirket'in ortakları ile SPK'nın XI/1 numaralı tebliğinde tanımlandığı şekliyle şirketle doğrudan veya dolaylı sermaye ve yönetim ilişkisine sahip şirketler kuruluşlar olarak tanımlanmaktadır.

a) Şirket, Türkiye Garanti Bankası A.Ş., Finansbank A.Ş., Tekstilbank A.Ş. ve Türkiye Vakıflar Bankası T.A.O.'nin çeşitli şubelerinden sağlanan bankacılık hizmetlerinden yararlanmakta ve 31 Aralık 1993 tarihi itibarıyla bankalardaki mevduatının 1.564.000.000 TL'nin bu bankalardaki hesaplarında bulunduğundadır.

b) 31 Aralık 1993 tarihi itibarıyla, Şirket'in alakalı kuruluşlarından hepsi piyasa oranlarından olmak üzere, kullanılan kısa vadeli banka kredilerinin, tahakkuk etmiş faiz borçları dahil tutarı 405.071.000.000 TL'dir.

c) 31 Aralık 1993 tarihi itibarıyla, Şirket'in alakalı kuruluşlarından hepsi piyasa oranlarından olmak üzere, kullanmakta olduğu orta vadeli kredilerin, tahakkuk etmiş faiz borçları dahil tutarı 57.635.000.000.- TL'dir.

d) 1993 yılı içinde Şirket'in ortaklarından Vakıf Finans A.Ş. (Vakıf Leasing) ile yaptığı factoring işlemleriyle ilgili olarak 31 Aralık 1993 tarihi itibarıyla Vakıf Leasing'in temlik ettiği factoring alacakları 25.000.000.000 TL ve bunlardan doğan Vakıf Leasing'e olan factoring borçları 4.777.000.000 TL'dir.

e) 31 Aralık 1993 tarihi itibarıyla, Diğer Menkul Kıymetler Bankası'nı oluşturan menkul kıymet yatırım fonlarının tümü Türkiye Garanti Bankası A.Ş. tarafından çıkarılmış menkul kıymet yatırım fonlarından oluşmaktadır.

20. Orta ve uzun vadeli banka kredilerinin ödeme planları :

Kredi Para Tutarı	Faiz Birimi	Oranı	Vadesi	Faiz Ödeme Planı
3.401.000	DEM	Fibor+4	14.12.1995	6 Ayda bir faiz ödemeli
2.000.000	USD	Libor+4	14.12.1995	6 Ayda bir faiz ödemeli

21. Tedavüldeki borçlanma senetlerinin tarihindeki toplam 80.000.000.000.-TL nominal değerli 22.10.19 C tipi Finansman Bonoları % 89 brut faizle ihraç edilmiştir.

## VI. MALİ ANALİZE İLİŞKİN BİLGİLER :

## 1. Likidite Oranları:

	31.12.91	31.12.92	31.12.93
a) Cari Oran	1,16	1,07	1,14
b) Likidite Oranı	1,14	1,07	1,11
c) Nakit Oranı	0,15	0,08	0,04

Aktif Finans Factoring'in cari ve likidite oranlarında kullanılan döner değerlerin ve nakit ve nakde kolaylıkla çevrilebilen değerlerin meblağlarının yakın olmasından dolayı benzer oranlar çıkmıştır. Yıllar itibarıyla alınan kısa vadeli borçlar hemen plase edildiğinden cari ve likidite oranlarında artış veya azalış yönünde güçlü bir eğilim görülmemektedir.

Nakit oranı ise bir finansman şirketi olarak para ve benzeri değerleri atıl bir şekilde elinde tutmayıp değerlendirdiğinden 0,15'un altında gerçekleşmiş ve yıllar itibarıyla aldığı kısa vadeli borçları factoring faaliyetinde daha iyi plase ettiğinden bu oran azalan bir eğilim göstermiştir.

## 2. Faaliyet Oranları:

	31.12.91	31.12.92	31.12.93
a) Aktif Devir Hızı	0,14	0,20	0,15
b) Alacak Devir Hızı	0,31	0,44	0,38
c) Alacakların Tahsil Süresi (Gün)			
Yurtiçi Factoring	90	90	90
Yurtdışı Factoring	60	60	60

Şirket politikasına göre temlik alınan faturaların ortalama vadesel yurt içi factoring işlemlerinde 90 gün, ihracat factoring işlemlerinde ise 60 gündür. Bu nedenle de yukarıda herhangi bir hesap yapılmadan bu vadelere alacak tahsil süresi olarak belirtilmiştir.

## 3. Finansal Yapı Oranları:

	31.12.91	31.12.92	31.12.93
a) Toplam Borçlar/Öz Sermaye	9,48	12,95	10,14

31.12.91 tarihinde 9,48 olarak gerçekleşen oran ileriki tarihlerde factoring cirosunun artması sebebiyle artış göstermiş, 1993 senesinde halka arz yoluyla primli olarak gerçekleştirilen sermaye artırımını sonrası nispi bir düşüş ile 31.12.93 tarihinde 10,14 olmuştur.

31.12.91 31.12.92 31.12.93

b) K.V. Borçlar/Aktif Toplamı

	0,85	0,93	0,88
--	------	------	------

31.12.91 tarihinde 0,85 olarak gerçekleşen oran 31.12.1992 tarihinde factoring cirosunun artması sebebiyle artış göstermiş, 1993 senesinde halka arz yoluyla primli olarak gerçekleştirilen sermaye artırımını sonrası nispi bir düşüş ile 31.12.93 tarihinde 0,88 olmuştur.

31.12.91 31.12.92 31.12.93

c) Uzun Vadeli Borçlar/ Aktif Toplamı

	0,052	0,001	0,032
--	-------	-------	-------

Uzun vadeli borçların aktif yıllık tahvil çıkarılmasından dolayı, 31.12.1991 tarihi olarak gerçekleşmiştir. 1993 senesinde ise alınmış olan etkisi ile 0,032 olmuştur.

31.12.91 31.12.92 31.12.93

d) Maddi Duran Varlıklar/ Öz Sermaye/ Uzun Vadeli Borçlar

	0,04	0,02	0,01
--	------	------	------

Hizmet sektöründe yer alan bir finansman şirket oran oldukça düşük çıkmaktadır.

## 4. Karlılık Oranları:

31.12.91 31.12.92 31.12.93

a) Net Dönem Karı/ Aktif Toplamı

	0,03	0,03	0,03
--	------	------	------

Bu oranın yıllar itibarıyla aynı çıkması aktif toplamındaki artışın net dönem karını da aynı oranda artırdığını göstermektedir.

31.12.91 31.12.92 31.12.93

b) Net Dönem Karı/ Özsermaye

	0,27	0,44	0,20
--	------	------	------

31.12.91 31.12.92 31.12.93

c) Ödenen Vergi vb./ Dönem Karı

	0,14	0,40	0,33
--	------	------	------

1992 yılında factoring faaliyetinden elde edilen gelirlerin, 1991 yılına göre artış oranı, menkul kıymet faiz gelirlerinden daha yüksek olduğundan 0,14'ten 0,40'a artmış, 1993 yılında ise bu eğilim 1992 yılına göre az da olsa tersine dönerek oran 0,33 olarak gerçekleşmiştir.

## 5. Pay Başına Bilgiler:

31.12.91 31.12.92 31.12.93

a) Pay Sayısı

	10.000.000	20.000.000	50.000.000
--	------------	------------	------------

b) Pay Başına Toplam Gelir (TL)

	2.014	5.409	5.575
--	-------	-------	-------

c) Pay Başına Net Kar (TL)

-Adi Paylara	---	---	1.005
-İhtiyazlı Paylara	379	832	1.005

d) Pay Başına Temettü (TL)

-Adi Paylara	---	---	700
-İhtiyazlı Paylara	292	713	700

e) Bir Payın Defter Değeri (TL)

	1.402	1.898	3.291
--	-------	-------	-------

## 6. Büyüme Oranları (%)

31.12.91 31.12.92 31.12.93

a) Faaliyet Geliri

	14.289	437	158
--	--------	-----	-----

b) Dönem Karı

	2.203	523	172
--	-------	-----	-----

c) Net Kar

	2.816	339	202
--	-------	-----	-----

d) Pay Başına Temettü

	649	63	(1,8)
--	-----	----	-------

## VII. YÖNETİME İLİŞKİN BİLGİLER:

## 1. Ortaklığın genel organizasyon şeması :

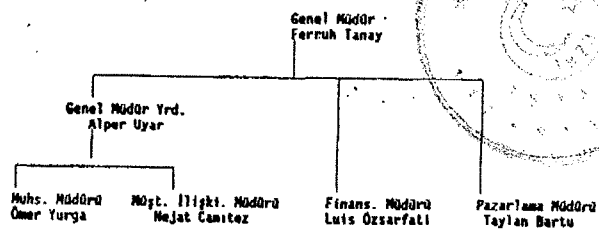

(Devamı 238. sayıdadır)

(Başaralı 237. sayfa)

## 2. Ortaklığın Yönetim Kurulu Üyelerinin :

Adı-Soyadı	Görevi	Mesleği	Son 5 Yılda Ortaklıkta Östlendiği Görevler	Temsil ettiği kurum
Zekeriya Yıldırım	Y.K.B.	Yönetici	Aktif F.Fact.Y.K.B.Yrd.	T.Garanti Bankası A.Ş.
Hüsnü Özyeğin	Y.K.B.Yrd.	Yönetici	" " Y.K.U.	Finansbank A.Ş.
Turgut Yılmaz	Y.K.U.	Yönetici	" " Y.K.U.-Y.K.B.	GSD Dış Tic. A.Ş.
Adam Arda	Y.K.U.	Yönetici	" " Y.K.U.	T.Vakıflar Bankası T.A.Ş.
Ersoy Volkan	Y.K.B.	Yönetici	" " Y.K.U.	T.Eximbank A.Ş.
Onel Akalin	Y.K.U.	Yönetici	" " Y.K.U.	GSD Dış Tic. A.Ş.
Fehmi Gültekin	Y.K.U.	Yönetici	" " Y.K.U.	T.Vakıflar Bankası T.A.Ş.
Ferruh Tanay	Y.K.U.	Yönetici	" " Y.K.U.	Aktif Finans Fact.Hizm.

## 3. Yönetim Kurulu Üyelerinin ortaklık dışında yürüttükleri görevler:

Adı-Soyadı	Ortaklık Dışında Yürüttüğü Görevler
Zekeriya Yıldırım	Doğuş Holding A.Ş. ve Grubu Yn. Kurul. Üyeliği
Hüsnü Özyeğin	Finansbank A.Ş. Yn. Kurul. Başkanı
Turgut Yılmaz	GSD Dış Tic. A.Ş. Yn. Kurul. Başkanı
Adam Arda	Vakıflar Bankası Genel Müdür Yardımcısı
Ersoy Volkan	T.Eximbank A.Ş. Genel Müd.-Yn. Kurul. Üyesi
Onel Akalin	GSD Dış Tic. Genel Müdürü
Fehmi Gültekin	Vakıfbank Genel Müdürü
Ferruh Tanay	Aktif Finans Factoring Hizmetleri A.Ş. Genel Mod.

## 4. Yönetimde söz sahibi olan personelin :

Adı-Soyadı	Görevi	Mesleği	Son 5 Yılda Ortaklıkta Östlendiği Görevler	Sermaye Payı (TL) %
Ferruh Tanay	Genel Müd.	Yönetici	Aktif F.Fact.Gn. Müd.	---
Alper Uyar	Genel Mud.Yrd.	Yönetici	Muht.İlişk. Sorumlu Md. (2 yıl)	---
Luis Ozarfatı	Fins.Müdürü	Yönetici	---	---
Nejat Canitez	Muht.İlişk.Müdürü	Yönetici	Aktif F.Fact.Yetkili(2yıl)	---
Ömer Yurga	Muht. Müdürü	Yönetici	" " (2yıl)	---
Taylan Barbu	Pazarl.Müdürü	Yönetici	" " (2yıl)	---

5. Yürürlükteki sözleşmeler uyarınca 2 ve 4 numaralı maddelerde belirtilen kişilere yapılacak brüt ücret ve diğer ödemeler toplamının yıllık tahmini tutarı : 7.500.000.000.-TL

6. Sermayeye dolaylı yoldan sahip olan gerçek ve tüzel kişiler ve sermaye payları : Hissedarlarımızın % 10'dan fazla sermayesine sahip olan ortakları :

FINANSBANK A.Ş.	Sermaye Payı (%)	YAKIF FİNANSAL KİRALAMA A.Ş.	Sermaye Payı (%)
1. Hüsnü Özyeğin	22,44	1. T. Vakıflar Bankası T.A.O.	51
2. Fiba Holding A.Ş.	14,9	2. Güneş Sigorta A.Ş.	15
3. Commercial Union	10	3. Vakıfbank Menmür ve Hizm. Vakfı	15
		4. Halka arz edilen	16

## FINANS FİNANSAL KİRALAMA A.Ş.

Sermaye Payı (%)	GÜNEŞ SİGORTA A.Ş.	Sermaye Payı (%)
1. Finansbank A.Ş.	50	1. T. Vakıflar Bankası T.A.O.
2. Fiba Holding A.Ş.	25,17	2. GUM International
3. Hüsnü Özyeğin	15,86	

## T. GARANTİ BANKASI A.Ş.

Sermaye Payı (%)	T. VAKIFLAR BANKASI T.A.O.	Sermaye Payı (%)
1. Ayhan Şahenk	45,35	1. T.C. Vakıflar Genel Müdürlüğü
2. Doğuş Holding A.Ş.	17,2	2. Mülhak Vakıflar
		3. Vakıfbank Menmür ve Hizm. Vakfı

## VIII. FAALİYET HAKKINDA BİLGİLER

1. Faaliyet gösterilen sektör, firma faaliyet konusu ve ortaklığın sektör içindeki yerine ilişkin özet bilgi: Aktif Finans Factoring, 1950'li yıllardan bu yana gelişmiş ülkelerde uygulanan bir finansman tekniği olan factoring hizmetini Türkiye'de uygulamak ve geliştirmek amacıyla 04.06.1990 tarihinde 10 milyar TL sermaye ile kurulmuştur. Kurulduğu yıldan itibaren sektörde öncü ve lider olan Aktif Finans Factoring 1993 yılında gerçekleştirdiği olduğu 4,2 trilyon TL ciro ve % 35'lik pazar payı ile kurulduğu andan itibaren süren liderliğini devam ettirmiştir. Aktif Finans Factoring çeşitli ülkelerden 100'e yakın factoring şirketinin üye olduğu "FACTORS CHAIN INTERNATIONAL" ve "EUROPAFACTORING" üyesi olup "INTERNATIONAL FACTORS GROUP"un da TÜRKİYE'deki tek temsilcisidir.

Şirketin 31.12.1993 tarihi itibarı ile istihdam ettiği kişi sayısı 52 olup, 07.12.1993 tarihinde çıkarılmış sermayesi 50 milyar TL'ine ulaşmıştır.

2. Kullanılan üretim veya imalat teknolojisine ilişkin özet bilgi: Yoktur

3. Önemli nitelikte yeni ürün ve faaliyetler : Yoktur.

4. Geçmiş 3 yılda, yıllar itibarıyla çalışan sayısı ile bunlarda meydana gelen değişiklikler ve nedenleri : Hızla büyüyen bir şirket olmamızdan dolayı yıllar itibarıyla çalışan sayımız 1990 yılından itibaren sırasıyla 14, 31, 36 ve son durumda 47 olmuştur.

5. Sahip olunan gayrimenkuller ile ilgili bilgiler : Yoktur.

6. Kiralanan veya kiraya verilen gayrimenkullere ilişkin bilgiler: Şirket, Levent Caddesi No: 41. Levent - İSTANBUL adresindeki Delta Deri A.Ş.'nin sahibi olduğu binada, kirada oturmaktadır. Şirket, 1993 yılında, kira bedeli olarak toplam 1.012.410.296.-TL ödemiştir.

7. Finansal kiralama yolu ile edinilen kıymetlere ilişkin bilgi:KiraTam süresi sonunda kıymetler Şirket'in mal varlığında kalacaktır.Yıllar itibarıyla Finansal kiralama bedelleri olarak ödenen meblağlar şöyledir.

1993	1992	1991
974.541.200 TL	132.300.000 TL	382.993.990 TL

8. Hammaddede temin koşulları (yurtiçi, yurtdışı, satın alınan ülke, gümrük vergi oranı, hammaddede satıcısının tekel konumu vs.) ve temin koşullarında olası değişiklikler : Yoktur.

9. Satış koşulları ve son yılda satış politikasında meydana gelen değişiklikler, üretilen malın gümrük vergi oranları, ihracat yapılan ülkeler: Yoktur.

10. Patent, lisans, sınai-ticari veya mali anlaşmalara ilişkin özet bilgi: Yoktur.

11. Varsa son 3 yıldaki yeni ürünler ve üretim sürecine ilişkin araştırma geliştirme politikası : Yoktur.

12. Son 12 ayda mali durumu önemli ölçüde etkilemiş veya etkileyebilecek işe ara verme haline ilişkin bilgiler ile sendikal faaliyet ve toplu sözleşme ilişkin bilgi: Yoktur.

## 13. Ortaklığın Önemli Uyuşmazlıkları:

- Ortaklarla: Yoktur.
- Personelle: Yoktur.
- Vergi idaresiyle: Yoktur.
- Diğer kamu kurum ve kuruluşlarıyla: Yoktur.
- Diğer gerçek ve tüzel kişilerle: Yoktur.

14. Ortaklığın yapılmakta olan yatırımlarının niteliği ile yararlanmakta olduğu teşvikler ve koşulları hakkında bilgi: Yoktur.

## IX. DİĞER HUSUSLAR

Aşağıdaki belgeler Levent Cad. Yasemin Sok.No: 4/6 1. Levent-İSTANBUL adresindeki Şirket merkezi ve diğer başyuru yerlerinde tasarruf sahiplerinin incelenmesine açık tutulmaktadır:

## 1. Eas Sözleşme

2. İzahnamede yer alan bilgilerin dayanağını oluşturan, uzmanlarca hazırlanmış her türlü rapor, (faaliyet raporu, bağımsız denetim raporu, ihrac öncesi aracı kuruluşlarca hazırlanan raporlar, mali tablolar, değerlendirme ve görüşler).

## İzahnamenin Sorumluluğunu Yüklenen Kişiler

Kanuni yetki ve sorumluluklarımız dahilinde ve görevimiz çerçevesinde bu izahnamede yer alan bilgilerin ve verilerin gerçeğe uygun olduğunu ve izahnamenin bu bilgilerin anlamını değiştirecek nitelikte bir ekallik içermeyeceğini beyan ederiz.

Bu izahnamede yer alan 31.12.1991 ve 31.12.1992 tarihlerinde sona eren yıllara ait mali tabloların kuruluşumuzca uluslararası muhasebe standartlarına göre düzenlenen mali tablolar üzerindeki denetim ve sınırlı denetim raporlarımızı baz alan yasal mali tablolara uygunluğunu onaylarız. Gene bu izahnamede yer alan 31.12.1993 tarihinde sona eren 31.12.1993 yılına ait mali tabloların kuruluşumuzca Sermaye Piyasası Kurulunun yayımladığı tablolara göre düzenlenen mali tablolar üzerindeki denetim raporlarımızı baz alan yasal mali tablolara uygunluğunu onaylarız.

Yalın A.Ş. Serbest Muhasebecilik Mali Müşavirlik Kaşe ve İmza  
Aktif Finans Factoring Hizmetleri A.Ş. Kaşe ve İmza  
T.Vakıflar Bankası T.A.O. Kaşe ve İmza

(10/A)(15/E-9936)

## Çorlu Asliye Hukuk Mahkemesinden

Dosya No 1994/138

İSMAİL AYIT

3. İLAN

Davaçı İsmail Ayit tarafından ikame olunan, hak iptali davasının da aşağıda unvanları yazılı bulunan

Keşidecisi Lütfü Kurt  
Banka Adı ve şubesi  
İş Bankası Çorlu Şb  
Çek Nosu 3058842  
Tarih 28.2.1994  
Meblağı 10.720.000 TL

Çekin kaybolduğu bildirildiğinden ellerine geçirenlerin 3 ay içinde mahkememize ibraz etmeleri aksi takdirde iptaline karar verileceği tebliğ yerine geçerli olmak üzere ilan edilmiştir.

12.5.1994

Hakim 23876 Resmî Mühür ve İmza  
Katip İmza

(1/A)(4/ 43080-43082-43083)